

Lieux Photos sur

Rallyecarte.be

/

Rallykaart.nl

1. Login

Le site ou les photos sont stockées est <http://rallygally.com/g2>

Alors, aller à: <http://www.rallykaart.nl/g2> droit, cliquez sur "Inloggen"

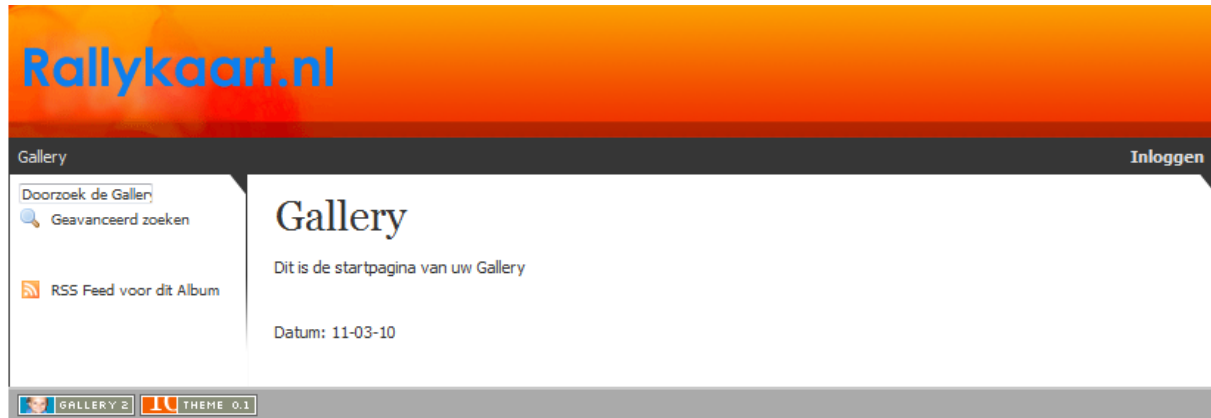

Entrez le nom d'utilisateur et mot de passe que vous avez reçu de nous et cliquez ci-dessous sur "Inloggen".

NOTE: Bien que nous fassions tous les efforts pour rendre vos photos stocker en toute sécurité, vous serez toujours responsable de vos photos. Donc, assurez-vous toujours dans un autre lieu sûr une copie de vos images enregistrées.

Dans la partie centrale vide maintenant vous voyez le nom de l'album. Si vous avez davantage d'albums et photos ont été ajoutées, vous verrez le sous-albums et photos de cet album.

En haut à gauche (entouré en rouge) est l'album où vous êtes, qui est votre album par défaut après la coupe. Sous votre album standard, vous pouvez créer des sous-albums.

Cet album et tous les sous-albums, vous faites ci-dessous ne sont visibles que pour vous et l'administrateur du site. Personne d'autre ne peut voir que dans cette partie du site ne rallykaart.nl.

ATTENTION: tous les paramètres de cette section n'a pas d'effet sur la façon dont les visiteurs du site pour voir vos photos. Sauf dans les cas spécifiquement mentionnés dans ce manuel.

En haut à droite (cercle bleu) sont les suivants:

Uw account: C'est là que vous faites que votre nom, mot de passe et un filigrane (voir chapitre 2) pour changer.

Uw album: qui est ce journal

Uitloggen: cliquez ici lorsque vous avez terminé pour gérer vos photos. Le noir encadré section présente les options que vous avez avec l'album ou la photo que vous voyez.

2. Votre compte



Cet écran permet à vos paramètres d'informations de l'utilisateur.

En cliquant sur "Wijzig wachtwoord" votre mot de passe.

Avec les marques peuvent être de 1 ou plusieurs télécharger filigranes. Un filigrane est un fichier avec un texte ou un logo en tant que image est projetée et lequel vous spécifiez les droits d'avoir une photo. C'est une image toujours être reconnu comme votre photo.

Si vous avez un filigrane avez téléchargé vous pouvez l'utiliser dans un album (ou obtenir toutes les photos de cet album ce filigrane) ou une seule photo.

Instructions pour faire votre propre filigrane à Par exemple, vous pouvez trouver ici:
<http://members.multimania.nl/ moonslessen/les16.htm>

Il existe des outils que vous pouvez avoir vos photos à l'avance avec un filigrane.

L'avantage d'utiliser un fichier image filigrane est un original et l'affichage des filigranes.

Note: En raison de démarrage est désormais le standard dans la photo de votre nom figure

3. Albums et photos mis en

Albums et images Set Pour gérer efficacement vos photos du mieux qu'ils peuvent être regroupés en sous-albums.

Il est également important de faire vos photos plus faciles à trouver. Par conséquent, nous dit "maatwerkvelDEN" associé à chaque album et chaque photo.

Si vous (maatwerkvelD)définissez un champ personnalisé pour un album-vous faire cela sur tous les albums photos des enfants et ne pas faire. Ainsi, vous faire un album «2010» et définir le champ personnalisé «année» à «2010», alors cette valeur s'applique à tous les albums et les photos qu'il contient. C'est beaucoup de travail de soins.

Prenez donc la structure suivante des albums:

1. Main Album: Votre nom (ce qui ne peut pas être supprimé)
2. Sélectionnez ci-dessous subalbums un année.
3. Sous chaque année, créer un album subalbums par rallye
4. Sous chaque album rallye crée autant de photos sont un sous-sous-albums selon le lieu.
5. Et si il ya encore beaucoup de photos sont divisés en sous-albums pour chaque courbe.
6. A chaque niveau, vous pouvez aussi créer une couche entre chaque équipe.

Ainsi, le format, par exemple:

```
Racine |
+-- 2009
|
+-- 2010
| |
| | +-- OVD Groep Rally Ede
| | |
| | | +-- Service Center
| | |
| | | +-- KP1
| | | |
| | | | +-- Bocht 3
| | | |
| | | | +-- Bocht 7
| | +-- Tank S Rally Emmeloord
```

Voici l'album page principale après la structure de l'album ci-dessus est créé.



Et ici, quand vous allez à une telle KP1 va:



Dans les cercles partie bleue montre les sous-dossiers dans le dossier KP1 à venir.

Le cercle rouge section présente les sous-dossiers de KP1

4. Ajouter l'album

Pour ajouter un album que vous devez d'abord vous assurer que vous êtes en mesure de se bloquer lorsque l'album ci-dessous.

Dans l'exemple que vous voulez un nouveau rallye pour 2010 de sorte que vous devez ajouter l'album "Saison 2010" apparaît.



The screenshot shows the Rallykaart.nl website interface. The main heading is "Seizoen 2010". Below it, there is a section titled "ALBUMS" with two entries: "OVD Groep Rallysprint Ede (4)" and "Tank S Rally Emmeloord". The "OVD Groep Rallysprint Ede" entry has a "geen miniatuur" label and lists "Service Center KP1", "Bocht 03", and "Bocht 07". The "Tank S Rally Emmeloord" entry also has a "geen miniatuur" label. Below the album list, it shows "Datum: 18-03-10" and "Grootte: 2 items (6 items totaal)".

In the left sidebar, under "Doorzoek de Gallerij", there is a search bar and a list of actions. The "Album Toevoegen" option is circled in red. Other options include "Bewerk Album", "Bewerk Bijschriften", "Bewerk Rechten", "Items Herschikken", "Items Toevoegen", "Items volgorde", "RSS Feed voor dit Album", "Verplaats Album", "Verwijder Album", and "Verwijder Items".

At the bottom of the sidebar, there is a section for "JAN DE FOTOGRAAF" with a list of albums: "1. Seizoen 2009" and "2. Seizoen 2010".

The footer of the page shows "GALLERY 2" and "THEME 0.1" on the left, and "weergave modus: jan_de_fotograaf | gast" on the right.

Vous cliquez maintenant les options sur "Album Toevoegen"

Puis l'écran suivant apparaît:

Rallykaart.nl

Gallery » Jan de Fotograaf » Seizoen 2010 Uw account Uw Album Uitloggen

Geen Miniatuur

SEIZOEN 2010

Sub-Album toevoegen

Naam (verplicht)
De naam van dit album op uw harde schijf. Deze moet uniek zijn binnen dit album. Gebruik alleen alfanumerieke karakters, liggende streepjes (underscores) of afbrekingsstreepjes.
Jan_de_fotograaf/2010/

Titel
Dit is de album titel.
B i lijst opsommingstekens uri afbeelding kleur

Samenvatting
Dit is de album samenvatting.
B i lijst opsommingstekens uri afbeelding kleur

Sleutelwoorden
Sleutelwoorden zijn niet zichtbaar, maar er kan wel op gezocht worden.

Omschrijving
Dit is de lange beschrijving van dit album.
B i lijst opsommingstekens uri afbeelding kleur

Maken

GALLERY 2 THEME 0.1

Puis l'écran suivant: Le cercle rouge "Naam" champ est obligatoire.

Comme vous le voyez dans la barre noire est appelé l'album parent "2010" saison, mais sur le disque dur (le serveur) est appelé tout simplement «2010» (voir juste avant la zone où le nom doit être complété). Probeer hier een korte maar voor u duidelijke naam te gebruiken. Bijvoorbeeld "03-20" (date)

les champs titre dans le cercle bleu est le cadre que vous avez normalement toujours la chance de voir le nom d'album.

Si vous le bouton "Maken", l'album créé.

5. Modifier l'album

Après la création d'un album ou si vous cliquez sur "Bewerk Album" vous amène à cette page:

Rallykaart.nl

Gallery » Jan de Fotograaf » Seizoen 2010 » Tank S Rallysprint Emmeloord Uw account Uw Album Uitloggen

Geen Miniatuur

TANK S RALLYSPRINT

EMMELOORD

OPTIES

- Album Toevoegen
- Bewerk Album
- Bewerk Rechten
- Items Toevoegen
- Verplaats Album
- Verwijder Album

Bewerk Album

Album is succesvol aangemaakt

Algemeen **Album** Thema Maatwerk Velden Watermerk

Sorteer volgorde

Hiermee kunt u de standaard volgorde voor het album instellen. Dit is van toepassing op alle huidige items en alle items die later worden toegevoegd.

« standaard sorteervolgorde » ▼ Opend met « geen voorsteering » ▼

Toepassen op subalbums

MINIATUREN

Tedere item moet een miniatuur hebben. Geef hier de standaard pixelgrootte in.

400

Gebruik deze miniatuur grootte in alle subalbums

GESCHAALDE AFBEELDINGEN

Elk item in uw album kan meerdere groottes hebben. Geef hier de standaard grootte aan.

Actief Doel grootte (in pixels)

640 x 640

x

x

Gebruik deze grootte in alle subalbums

OOK TOEPASSEN OP BESTAANDE ITEMS

De miniatuur en geschaalde afbeeldingen instelling is voor alle nieuwe items. Om deze instelling ook toe te passen op alle items in uw album moet u de bijbehorende box aanvinken. Door deze ook op alle subalbums toe te passen zal ieder albums zijn eigen instelling toepassen op miniaturen/geschaalde afbeeldingen, deze kunnen ongelijk zijn als de bovenstaande instellingen. Afbeelding nu maken zal deze operatie langer laten duren, maar bespaart de tijd voor het bouwen en opslaan van ieder item als deze voor het eerst bekeken wordt.

Pas album instelling toe op miniaturen ...en voor alle subalbums Creëer ook miniaturen

Pas deze instelling toe op geschaalde afbeeldingen ...en voor alle subalbums Creëer ook geschaalde afbeeldingen

AFBEELDING BLOK

Voorkom dat dit album wordt weergegeven in het Afbeelding Blok

Toepassen op sub-albums

GEEF MAXIMALE AFBEELDINGS GROOTTE OP

Maximale afmetingen van originele afbeeldingen

Geen grootte beperking

x

Maximale bestandsgrootte van originele afbeeldingen in kilobytes

Geen grootte beperking

Originale afbeelding behouden?

Vink aan om grootte beperkingen van afbeeldingen toe te passen op dit album en alle sub-albums.

Het aanvinken van deze optie zal alle afbeeldingen opnieuw opbouwen volgens de opgegeven grootte beperkingen

Het aanvinken van deze optie zorgt ervoor dat de grootte beperkingen van afbeeldingen hetzelfde zijn in alle sub-albums

Het aanvinken van deze optie zorgt ervoor dat de grootte beperkingen van afbeeldingen hetzelfde zijn in alle sub-albums

Opslaan Terugzetten

Cette page a 5 onglets: Algemeen / Album /Thema / Maatwerk Velden / Watermerk

Ces onglets sont décrits dans les chapitres suivants

5.1 Onglet Général

EMMELOORD

OPTIES

Album Toevoegen
Bewerk Album
Bewerk Rechten
Items Toevoegen
Verplaats Album
Verwijder Album

Algemeen
Album
Thema
Maatwerk Velden
Watermerk

Naam (verplicht)

De naam van dit item op uw harde schijf. Deze moet uniek zijn binnen dit album. Gebruik alleen alfanumerieke karakters, liggende streepjes (underscores) of afbrekingsstreepjes

Titel

De titel van dit item.

B
i
lijst
opsommingstekens
url
afbeelding
kleur

Samenvatting

De korte inhoud van dit item.

B
i
lijst
opsommingstekens
url
afbeelding
kleur

Sleutelwoorden

Sleutelwoorden zijn niet zichtbaar, maar er kan wel op gezocht worden.

Omschrijving

Dit is de lange beschrijving van dit item.

B
i
lijst
opsommingstekens
url
afbeelding
kleur

ALBUM DATUM EN TIJD

Bepaal de weer te geven datum en tijd voor dit album.

Datum: maart ▼ 18 ▼ 2010 ▼ Tijd: 15 ▼ 13 ▼ 31 ▼

VERBERG ALBUM

Verborgene items zijn niet zichtbaar voor gast bezoekers, totdat het item direct wordt benaderd. Verborgene albums zijn niet zichtbaar voor gast bezoekers, totdat het album rechtstreeks wordt benaderd. Let op: gast bezoekers hebben voldoende rechten nodig (view-resizes-original items) om de afbeeldingen te bekijken, indien het album/afbeelding rechtstreeks wordt benaderd; dan wordt alleen de view rechten toegekend. Toegang tot resizes/origineel formaat wordt beheerd door de permissies.

 Verborgene

WACHTWOORD BEVEILIGING

Geef het wachtwoord welke gebruikers moeten ingeven welke geen view permissie hebben. Zorg ervoor dat gebruikers permissies hebben om verschaalde en/of originele afbeeldingen te bekijken voordat er een wachtwoord gezet wordt.

Wachtwoord:

Bevestig wachtwoord:

PERMALINKS

Verander de permalinks van dit item. U kan permalinks toevoegen en verwijderen.

Bestaande permalinks

Verwijder Permalink naam

 03-20

Voeg een nieuwe permalink toe Set to '03-20'

MAATWERK MINIATUUR

Upload een JPEG afbeelding om deze als miniatuur te gebruiken voor dit item. Afbeelding hoeft niet op miniatuur grootte te zijn; het zal naar behoefte worden geschaald.

Cet onglet contient un certain nombre de données que vous créez a été en mesure de combler. Vous pouvez également masquer l'album ou visibles seulement avec un mot de passe. Les autres champs peuvent être modifiés pour un usage personnel, mais ne portent pas atteinte les photographies que les visiteurs affiché sur le site allez voir. Si quelque chose change, puis cliquez sur "Opslaan" sinon les changements ne sont pas enregistrées. Si par inadvertance vous quelque chose de mal ont changé, vous pouvez utiliser l'ancienne valeur de "Terugzetten" restaurer.

5.2 Tab Album

Pour un exemple de cet affichage, la première page de ce chapitre (5. Album Edit)

Les champs peuvent être pour votre propre usage, le changement, mais ne sont pas les photos que les visiteurs du site qu'ils voient.

Si vous quelque chose change, puis cliquez sur "Opslaan" sinon les changements ne sont pas enregistrés.

Si vous avez accidentellement quelque chose de mal vous avez modifié l'ancienne valeur de "Terugzetten" restaurer.

5.3 L'onglet Thème

Gallery » Jan de Fotograaf » Seizoen 2010
Site Beheer Uw account Uitloggen

Geen Miniatuur

SEIZOEN 2010

OPTIES

- Album Toevoegen
- Bewerk Album
- Bewerk Bijschriften
- Bewerk Rechten
- Items Herschikken
- Items Toevoegen
- Items volgorde
- Verplaats Album
- Verwijder Album
- Verwijder Items

Bewerk Album

Algemeen
Album
Thema
Maatwerk Velden
Watermerk

KIES EEN THEMA

Thema's zorgen voor de look en feel van een album. U kunt voor ieder album een verschillend thema kiezen. Als u geen thema kiest, zullen we het **Tien** thema als standaard gebruiken.

Thema < standaard thema >

Gebruik dit thema in alle subalbums

Kies Thema

CONFIGUREER TIEN THEMA

Deze instellingen zijn alleen van toepassing op het thema van dit album.

Instelling	Waarde	Gebruik algemene instelling
Rijen per album pagina	3	<input checked="" type="checkbox"/>
Kolommen per album pagina	3	<input checked="" type="checkbox"/>
Micro navigatie miniatures weergeven	<input checked="" type="checkbox"/>	<input checked="" type="checkbox"/>
Blokken om weer te geven in het zijpaneel	Beschikbaar: Kies een blok Geselecteerd: Maatwerk Velden, Zoeken vak, Item acties, Linken naar album/foto gelijken, Afbeelding Blok	<input checked="" type="checkbox"/> Toevoegen <input type="checkbox"/> Verwijderen <input type="checkbox"/> Naar Boven <input type="checkbox"/> Naar Beneden
Blokken om weer te geven op album pagina's	Beschikbaar: Kies een blok Geselecteerd: Maatwerk Velden	<input checked="" type="checkbox"/> Toevoegen <input type="checkbox"/> Verwijderen <input type="checkbox"/> Naar Boven <input type="checkbox"/> Naar Beneden
Blokken om weer te geven op foto pagina's	Beschikbaar: Kies een blok Geselecteerd: Maatwerk Velden, EXIF/IPTC foto info	<input checked="" type="checkbox"/> Toevoegen <input type="checkbox"/> Verwijderen <input type="checkbox"/> Naar Boven <input type="checkbox"/> Naar Beneden
Album Kader (Voorbeelden Weergeven)	Bladeren	<input checked="" type="checkbox"/>
Item Kader (Voorbeelden Weergeven)	Slide (square)	<input checked="" type="checkbox"/>
Foto Kader (Voorbeelden Weergeven)	Schaduw	<input checked="" type="checkbox"/>
Kleur Pakket	Geen	<input checked="" type="checkbox"/>
Show the total numer of descendants of each album.	<input checked="" type="checkbox"/>	<input checked="" type="checkbox"/>
Nr of album columns	2	<input checked="" type="checkbox"/>
Depth of subalbums links (0=no limit)	0	<input checked="" type="checkbox"/>
Nr of subalbums displayed (0=no limit)	0	<input checked="" type="checkbox"/>
Show album thumbnails	<input checked="" type="checkbox"/>	<input checked="" type="checkbox"/>

Gebruik deze instellingen in alle subalbums die het Tien thema gebruiken

Thema instellingen opslaan
Terugzetten

Les champs de cet onglet déterminent comment vous voyez cette partie du site. Ainsi, l'apparence de vos albums et photos. Ils peuvent même changer l'utilisation. Elles n'affectent pas l'affichage des albums et des photos que les visiteurs du site qu'ils voient.

Si quelque chose change, puis cliquez sur "Opslaan" sinon les changements ne sont pas enregistrés.

Si vous avez accidentellement quelque chose de mal vous avez modifié l'ancienne valeur de "Terugzetten" restaurer.

5.4 Les champs onglet personnalisé

Cet onglet explique les domaines sur lesquels les visiteurs du site peuvent rechercher et sélectionner des photos.

Les valeurs ici sont des correctifs pour cet album et tous ses albums et de photos. Donc, si vous êtes un champ vide alors être automatiquement dirigé vers la sous-dossiers et photos. Cela rend vos photos plus facile de trouver plus tard. Et quand les champs personnalisés dans les photos pour remplir il ya déjà quelques champs.

Dans ce cas nous sommes dans l'album "Saison 2010". A l'heure actuelle dans le champ "Année", choisissez "2010" s'applique à tous les albums et les photos ci-dessous pend comme par exemple les albums "OVD Groep Rally Ede", "Tank S Rally Emmeloord», «KP1», «Bocht3 et Les photos dans chaque album.

Vous n'avez donc le champ "Jaar" ce 1 seule fois à remplir. remplir à un niveau inférieur à une autre année, puis cette année à ce niveau et tous les albums et les photos ci-dessous.

Ce qui se passe quand un visiteur comme les photos à partir de 2010 est la suivante: Chaque photographies regarde la valeur sélectionnée dans le champ personnalisé de la photographie. Yat-il une date d'achèvement et il est à 2010, puis l'image sélectionnée. N'y at-il valeur incorrecte, puis déterminer si la valeur est un album rempli. Y at-il un album dans l'année 2010 a été achevée et la photo sélectionnée. Y at-il aucune valeur entrée, alors regardé sur l'album parent. ainsi de suite jusqu'à ce que le plus haut niveau.

Si vous changer quelque chose, puis cliquez sur "Opslaan" sinon les changements ne sont pas enregistrés.

Si vous avez accidentellement quelque chose de mal vous avez modifié l'ancienne valeur "Reset" pour restaurer.

5.5 Onglet Filigrane



The screenshot shows the 'Bewerk Album' (Edit Album) page on Rallykaart.nl. The page has a dark orange header with the Rallykaart.nl logo. Below the header, there is a navigation bar with 'Uw account', 'Uw Album', and 'Uitloggen'. The main content area is titled 'Bewerk Album' and has a sub-header 'SEIZOEN 2010'. There are four tabs: 'Algemeen', 'Album', 'Thema', and 'Watermerk', with 'Watermerk' being the active tab. The 'Watermerk' tab contains the following text: 'U kunt een watermerk kiezen om toe te passen op alle afbeeldingen in dit album. Instelling hier zal alle bestaande watermerken vervangen. Watermerken passen de originele afbeelding niet aan, dus ze kunnen worden toegepast op geschaalde afbeeldingen en miniaturen zonder het origineel te beschadigen.' Below this text is a grey box with the text 'U HEEFT GEEN WATERMERKEN'. At the bottom of the page, there is a footer with 'GALLERY 2' and 'THEME 0.1'.

pour 1 ou plusieurs filigranes sauvé (voir le chapitre 2 - Votre compte), vous pouvez sélectionner le filigrane est indiqué sur les photos de cet album et tous les sous-albums.

6.0 Items (=Foto's) toevoegen

Télécharger les photos dans l'album peut se tenir droit, puis dans le menu de gauche "Items toevoegen" option. Imprimer SI de qualité suffisante à votre sage télécharger des photos avec une résolution minimale de 900 x 900 pixels.

Vous êtes maintenant sur l'écran suivant:

- Sur cet écran, vous avez 4 onglets pour choisir comment vous voulez que vos photos à télécharger (entouré en rouge) .
- partir du navigateur:
C'est la méthode la plus simple. Idéal pour 1 ou 2 photos à télécharger, mais pas pour plusieurs photos. Entrez le nom du fichier ou cliquez sur "Bladeren" et sélectionnez un fichier sur votre ordinateur. Remplir dans la légende. Pour ce faire, tous les fichiers plus. Avec plus de 2 photos, cliquez sur "Plus cases d'upload" bouton. Prenez, si vous avez sélectionné toutes les photos, les photos du bas sur "Items toevoegen" lien. Après quelque temps, les photos téléchargées. Rien n'indique combien de temps cela prend.
- **Link** - **Ne pas** utiliser! A utiliser à vos risques et périls.
- **-Applet de téléchargement** - Voir la section 6.1
- **Gallery Remote** – Voir chapitre 6.2

6.1 Applet de téléchargement

Après cliquant sur "Upload Applet" apparaît la première fois un popup et vous devez d'abord installer un petit programme.

Ensuite, l'écran suivant:

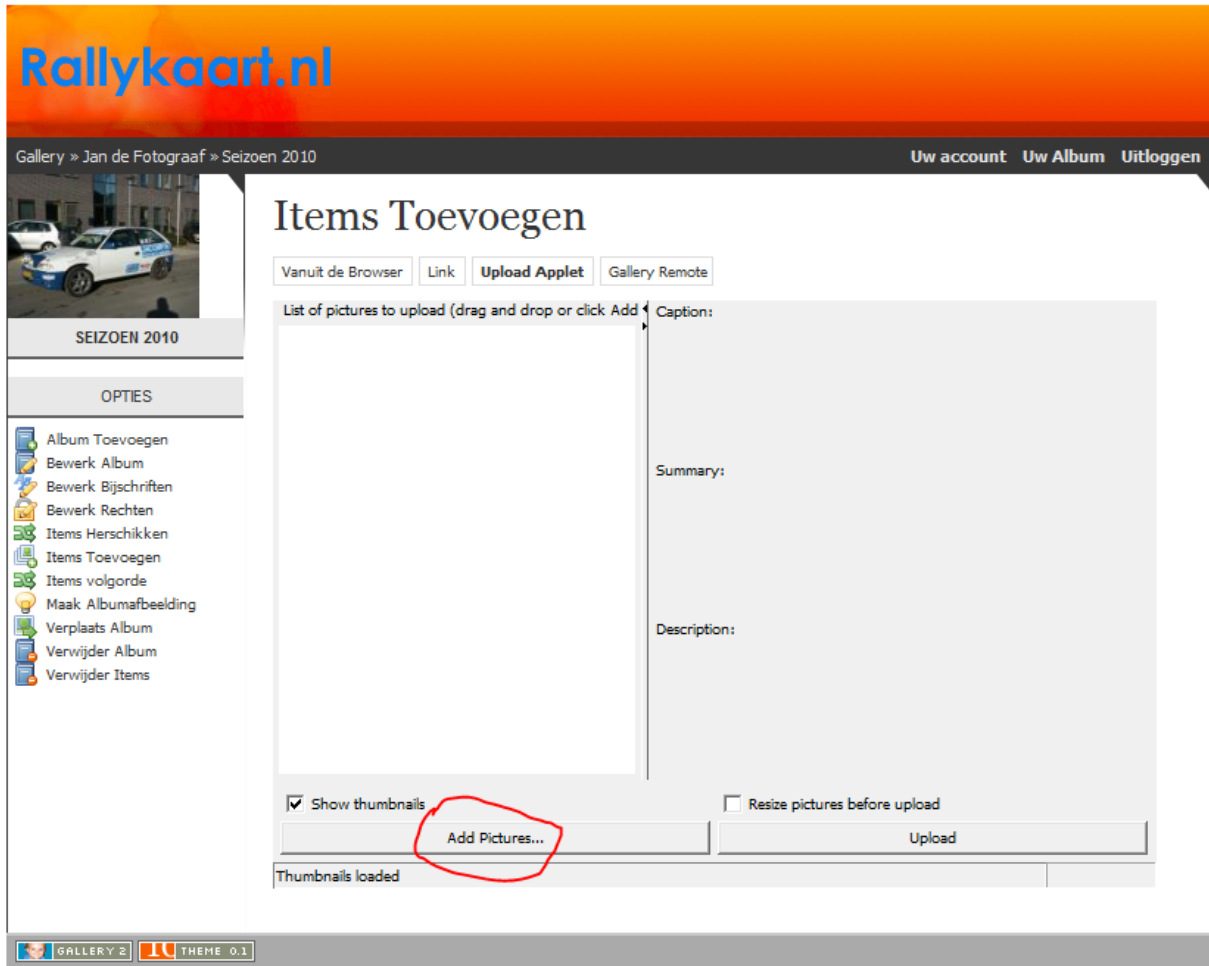

Lorsque vous appuyez sur «Ajouter des photos ...» vous pouvez cliquer sur votre propre ordinateur 1 ou plus fichiers (images) de choisir qui vous souhaitez télécharger. multiples photos Sélectionnez en cliquant dessus avec la touche Ctrl. Les images apparaîtront comme l'écran suivant:

Vous pouvez répéter l'"Ajouter des images ..." et Photos d'un autre emplacement sur votre PC choisir. Lorsque toutes les photos sélectionnées pour cet album, vous photos sont de 1 pour 1 clic et les données dans la partie droite de l'écran. Ce sont:

- Caption
- Summary = Resume
- Description

Lorsque vous cliquez sur "Upload" bouton, les images récupérées. Cela peut dépendre du nombre de photos, la taille des photos et votre accès Internet un certain temps. Une petite fenêtre indique la progression. Lorsque vous avez terminé, cliquez sur la barre noire en haut du nom de dossier pour afficher les photos.

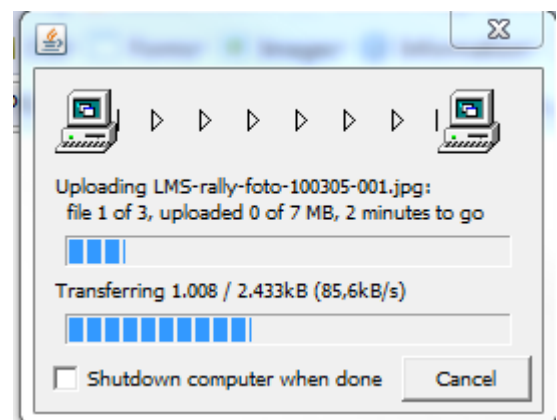



6.2 Gallery Remote

Gallery Remote est le choix avec le plus de possibilités.

Si vous choisissez Gallery Remote s'affiche ci-dessous et vous devez également choisir une exécution du programme utilisateur.

Gallery Remote is a Java application that runs on your desktop computer and provides a rich interface to Gallery. With Gallery Remote you can drag and drop to photos to upload them to Gallery, rotate and resize your images before uploading, and even view the photos in your Gallery in a slideshow on your desktop computer.

You can either:

- Install Gallery Remote permanently on your computer 
- Run Gallery Remote immediately using Java Webstart 

Vous pouvez installer le programme de façon permanente. sur la flèche rouge dans le choix ou vous pouvez prendre et exécuter de petits programmes Cliquez à nouveau. Cliquez ensuite sur le choix à la flèche bleue. Une fenêtre et vous pouvez installer le programme / run. Ce programme commence que dans une fenêtre séparée. Si vous êtes aussi un fenêtre de l'Explorateur Windows ouvert, vous pouvez commencer. Gauche, vous voyez la Verkenner Windows et droite, vous verrez ce programme.

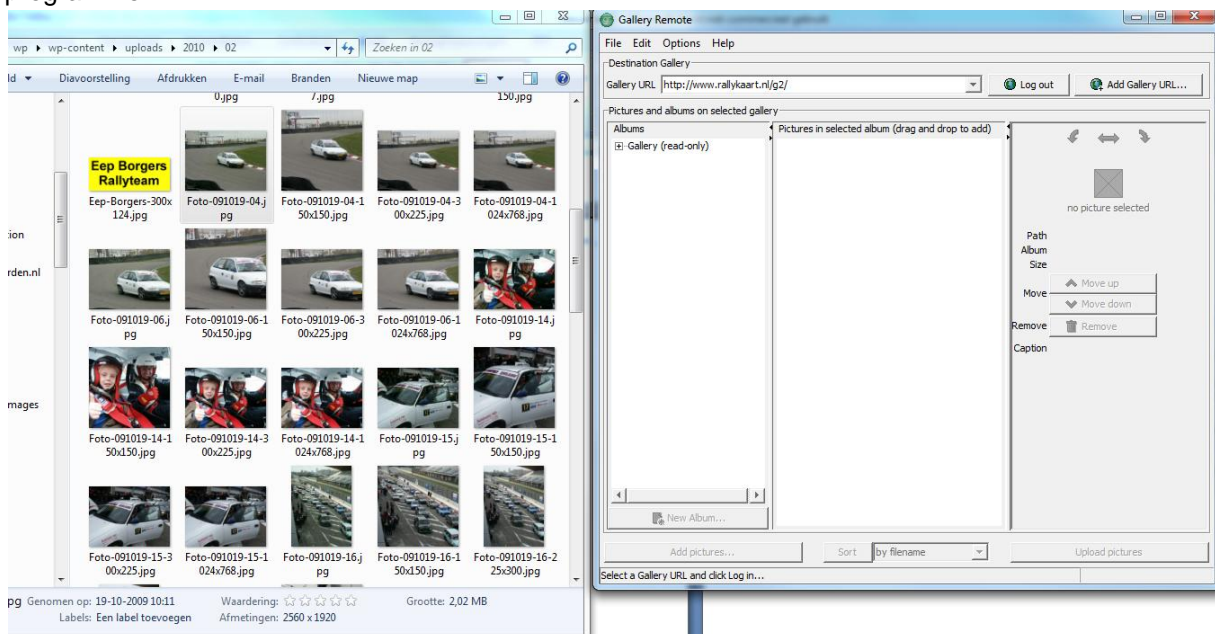

Tout d'abord, choisissez un dossier dans la partie gauche de la galerie à distance (GR). Ensuite, sélectionnez les photos à partir de l'Explorateur, puis les faire glisser vers le bloc du milieu des ressources génétiques pour les ajouter. Dans la partie droite du GR-vous tourner des images fixes ou retournement (voir en haut). Pour plus de photos, vous pouvez modifier l'ordre (Move Up / Move Down) ou supprimer (corbeille). bas de la partie droite vous pouvez voir les données de détail pour une seule photo. Vous pouvez obtenir des photos dans plusieurs albums ajouté avant téléchargement. Quand tout est terminé, cliquez à droite sur «Télécharger Pictures. Le même traitement que dans la fenêtre de l'applet apparaît.

7 Autres Options

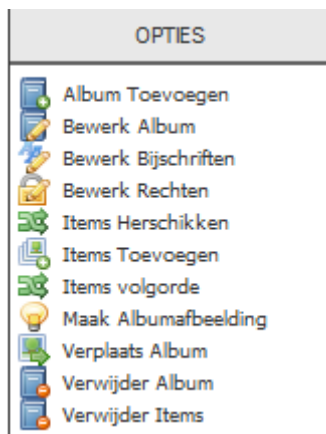

Modifier les légendes: Permet à 1 fois toutes les données détaillées, telles que Titre, Résumé, mots clés et description de toutes les images et sous-albums dans cette mise à jour album. Droits de l'Edit: Ne pas utiliser. Réorganiser les éléments et commander des articles ont la même fonction: Changer l'ordre des choses dans un album sont affichés. En Réorganiser cela se fait en cliquant et glissant. Par arrêté, préciser dans les listes déroulantes pour. Move Album: Déplace un album dans la hiérarchie. Retirer Album: Supprime un album avec des photos et subalbums ceux-dessous. Avant que l'album est supprimé, vous devez confirmer le si vous voulez vraiment. ATTENTION: Un album supprimés ne peuvent pas être récupérées. Supprimer des éléments: Vous aurez un aperçu de toutes les photos dans l'album sélectionné et de voir tous les sous-albums. Ensuite, vous pouvez

consulter les photos et les sous-albums être retirés, après quoi ils ont enlevé. NOTE: Il n'est pas demandé si vous voulez vraiment. Les éléments supprimés ne peuvent pas être récupérées.

Si vous avez des questions ou des suggestions s'il vous plaît nous contacter, nous ferons un plaisir de vous aider.